狄思威路又一箱屍案一男子屍分八塊

大美晚報

中華民國念貳年八月念九日 星期二 中華郵政特准掛號認爲新聞紙類 第二一三一號 八頁 本埠售銅元五枚

宋子文重洋歸來
戒備森嚴中登岸
三步一崗沿途警備特緊
明日播音報告此行經過

財政部長宋子文氏、業於今晨返抵滬濱、中國各界、上自政府當局、下迄商賈庶民、以宋氏此行、獲得偉大之成功而返、故歡迎之熱烈、實爲上海開埠以來所未有、飛機翱翔、汽笛競鳴、陸空交映、盛極一時、惟市政當局因於昨晚接到特別之祕密報告、謂有反動份子多人、擬乘宋氏返滬之機、有所行動、故戒備之嚴、亦開自來未有之緊張、

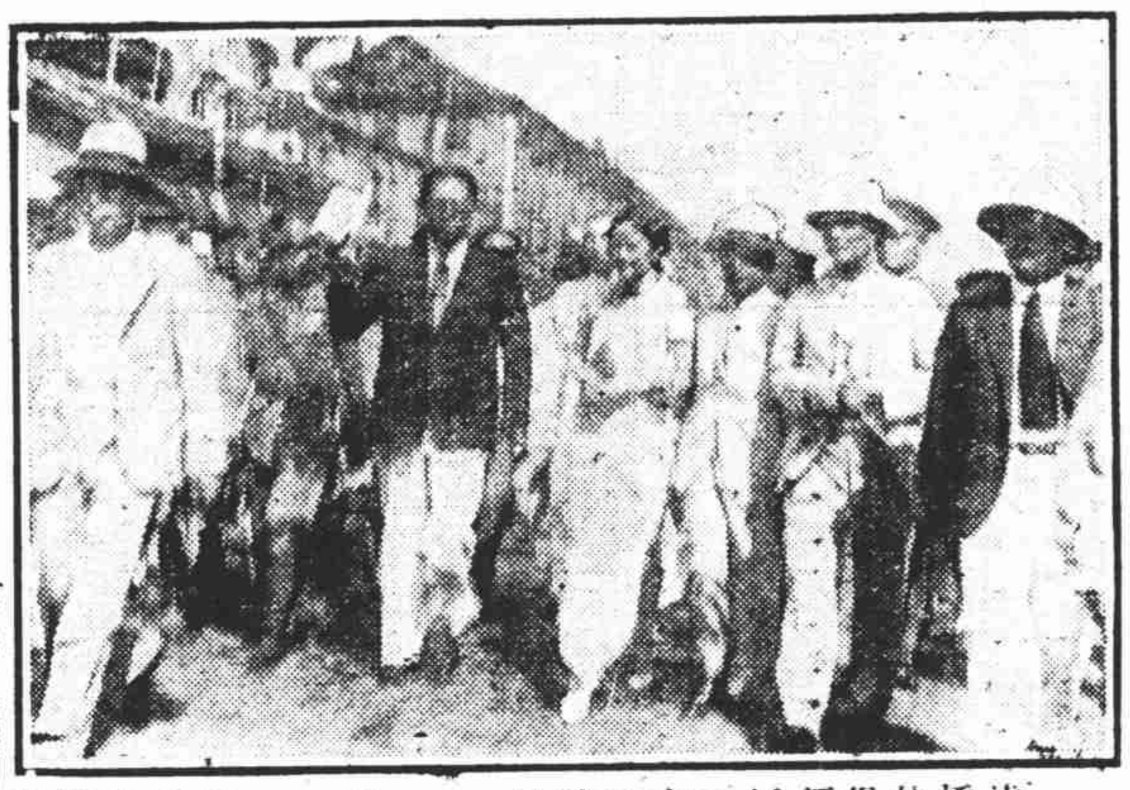

宋子文氏登岸時攝影

（圖中西服脫帽者爲宋氏其右爲夫人張樂怡女士）

征塵滿面精神煥發

宋氏丰姿依舊、御靑灰色西裝、於精神煥發之中、可見其旅途僕僕征塵滿面之狀態、宋當抵岸之初、立卽發表書面談話二、一爲致謝各界歡迎之盛意、一爲報告其此行經過及返國途中所聆種種國內之不幸消息、表示深切之悲慨、（見第四頁）宋氏除發表此書面談話以外、並定今日下午五時、在寓招待本埠各報社之記者、報告此行之詳細經過、

大達碼頭戒備森嚴

今晨本埠方面之戒備、實以華界方面爲最嚴、市府當局事前並爲防護周密起見、預與法租界當局商洽、一宋氏登岸返寓時之路線、而於宋氏登岸處之大達碼頭、置有大隊之保安警、共計達十二隊之多、此外並有市公安局之警察大隊兩中隊及宋氏之私人衞隊多名、

電車停駛

自今日上午六時起、大達碼頭之南北兩端、南自關橋、北迄十六鋪、業已宣告特別戒備、當時除華商電車得以通過外、行人車輛、均須繞道而避、而當宋氏行將抵岸之際、卽華商電車、亦已奉命停駛、該處一帶且派有市公安局之男女偵緝員全班、分任搜查可疑之行人、該管一區總署之長警、亦幾於全體出勤於此、

派司失效

在大達碼頭畔、自昨日起卽已高搭彩坊、上披紅綢、書有歡迎宋部長回國字樣、該處一帶之商民、且均懸旗歡迎、熱烈之狀、可見一斑、惟該處方面今日對於招待來賓、顯因昨宵市當局所接之特別報告而改變宗旨、新聞記者雖持有江海關監督所簽之派司、竟臨時不得搭登傑弗遜總統輪、卽往大達碼頭方面、亦竟無效、必須換取各團體之歡迎證章、始得入內

機聲軋軋征人歸來

宋氏所搭之傑弗遜總統號、於今日上午六時、已抵吳淞口外、旋於八時許駛抵浦東白蓮涇之大來碼頭、當時歐亞公司所派出之飛機三架與中國航空公司派出之飛機兩架、均已迎護於上空、機聲軋軋、蓋在告人宋氏業已歸國也、同時浦江畔之輪隻、亦大鳴汽笛、以歡迎宋氏之來、而此時各方奉命警備之人員、於此更振作精神、嚴密防範、

新聞記者亦遭拒絕

在傑弗遜總統號駛入浦江時、各方

（轉入第三頁）

「滿」軍佔沽源
逐走馮玉祥舊部
湯玉麟有參加說

（路透社）

長春二十九日——今日日軍司令部宣稱、「滿洲國」遠征軍現已將侵擾熱河西陲之馮玉祥舊部逐走、湯玉麟亦參加是役、其中尙有日兵一小隊、該軍於八月二十五日佔據多倫西南之沽源、聞當時戰鬥甚烈、華軍有五千之多、結果棄屍六十具而退、

松岡將使美
本人同意否未定
外務省極力勸駕

（電通社）

東京二十九日——前在日內瓦爲世界的活躍之松岡洋右、已於廿五日上京、目下勾留日光、重光外務次官曾派特使赴松岡邸、請其就駐美大使、內田外相以松岡洋右將於月末歸京、屆時再正式交涉、松岡是否承諾、不得而知、惟外務省則極力勸駕、

波蘭公使內定伊藤

（電通社）

東京二十九日——外務省以前駐波蘭公使河合博之逝世、已內定昇任帝國國聯事務次長伊藤述之繼之、另以駐比大使館參事官橫山正幸繼伊藤、

日美不致戰爭
日員否認積極對人
認爲最有害之宣傳

（日聯社）

東京二十九日——據外電傳日內瓦軍縮會議關係人聲稱日美建艦競爭、將或誘發日美戰爭、因此關係人頗爲憂慮、日海軍省關根大佐二十八日對此問題發表如次談話、因日美兩國之建艦競爭猛烈、將激發戰爭之說、爲有某種計劃者之議論而已、日本毫無積極對付他國海軍之意圖、但他國積極開始行動、侵犯日本權益、而日本國民生活被脅威時、不得不排擊外敵、倫敦條約日本以附帶條件承認、各國雖在不超過條約範圍之情形下實行大規模之造艦計劃、則日本決不能默視之、故日本爲他國所刺戟、而建造軍艦、而外間認日本態度爲激發戰爭者、此談爲最有害之宣傳、

狄斯威路一怪箱
儲藏遺屍分八塊
巡捕凌晨於路旁發現
死者謂係一華籍男子

當本埠人士正以極興趣之眼光注意於廣東女子張探蓮氏之屍箱案件、公共租界狄思威路捕房今日清晨忽又發現一更神祕更慘酷之兇案、蓋該捕房人員於今晨六時許、在狄思威路查得一木箱一包裹、而箱包之中所藏儲者、爲一被分成八塊之華人屍體也、

首先發現此箱包者爲該捕房之一便衣巡捕、該捕於今晨五時許被派至狄思威路一帶巡查、但渠巡行至狄思威路保安路轉角時、忽見該處廣東醫院之門首人行道上、置有紅色之木箱及花布面子之包裹各一件、而並無人看管、渠在傍守候頗久、終無人將其領去、於是覺其可疑、乃以電話向捕房報告、

捕房得報後、卽派西探白郎甯及華探目陳大寶至上述地點調查、當兩探將木箱之蓋開啓後、則見其中所儲者乃赫然一無頭無肢之屍體、白君等見狀、大驚、乃又將其傍之包裹解開察視、則包於其中者乃頭與四肢、但兩腿又於膝處斬開、故共計七塊、

白君等既發現上述情形、乃將該箱子及包裹等帶回捕房、加以偵查、見箱中尙藏有汗衫一件、而其上滿佈血跡、箱之內屍體之下、襯有黃色之油紙一張、如以避血水之外流、包裹係一棉被、其中亦有夾襖一件、

又查屍體之身上、又發現其共受有刀傷六處、頭上四刀、胸部兩刀、頭上之四刀、一在頭頂、兩在左頰、一在額上、而胸部兩刀、一在乳下、一在心口、死者年約三十、係一男子、

據捕房方面之猜度、死者如係於生前被人謀害、而後將其分碎、但所奇者、屍體雖已分成八塊之多、而骨骼竟絲毫未損、蓋兇手均於其關節處砍下也、現捕房正努力偵查本案之眞相、但至今午止、迄未拘得任何人犯云、

改組察省府
行政院今開會議決
組黃河水災救委會

（中央社）

南京二十九日——行政院二十九日開一二二次會議、出席石靑陽陳樹人劉瑞恆等、汪院長主席、（一）決議改組察哈爾省政府、任命宋哲元秦德純過之翰呂復張維藩龐炳勳卓特巴扎普索諾木拉布坦及德穆楚克棟魯普八人爲察哈爾省政府委員、並以宋哲元兼主席、秦德純兼民政廳長、過之翰兼財政廳長、呂復兼教育廳長、張維藩兼建設廳長、（二）決議雲南省政府委員兼民政廳長朱旭因病出缺、任命丁兆冠爲雲南省政府委員兼民政廳長、（三）內政財政兩部報告奉交審查黃河水災急賑一案審查結果、（甲）賑濟方法宜分作三部份、第一爲急賑、第二爲工賑、第三爲黃河水利工程、尤以急賑爲目前刻不容緩之舉、（乙）關於急賑款項暫定爲二百萬元至三百萬元、其籌款方法參照民國二十年水災成案酌量辦理、（丙）關於舉辦黃河水利工程計劃及其應需款項由黃河水利委員會會同全國經濟委員會從速詳細擬定辦法呈院核定施行、當否請鑒核案、議決由行政院組織黃河水災救濟委員會、餘修正通過、送中政會、

洛口水勢漸退

（大美晚報專電）

北平二十九日——據今晨電訊、濟南洛口間黃河水勢雖湍急、但已稍退、甘豫黃河水現亦停止增漲、

甘肅大雨山水大漲

（路透社）

南京二十九日——據甘主席朱紹良報告甘黃河因大雨、山峽中水突高四百呎、幷云、將繼續電告水勢、

西南力爭九島

（路透社）

廣州二十九日——今日西南人民外交委員會呈請西南執行委員會及政委會力爭九小島、

劉崇傑決使德
劉文島調駐義

（大美晚報專電）

南京二十九日——確訊、中央決派劉崇傑使德、調劉文島使意、

日國策協定精神一致
內閣與政友綱領相近
專門問題政府接受交付審議
齋藤確定具體國策以求諒解

東京二十九日（日聯社）——政府關於國策協定之基礎的工作、以齋藤首相之三黨首訪問、大體已見精神的一致、政府方面俟鈴木總裁今晨會見首相、提出五大國策要綱後、開始具體的工作、而政友會將所提出之國策要綱、似不出政府從前發表之十三項政策範圍外、惟國際問題政府未列入其政策之內、本問題將編製明年度豫算時可助考慮、其他事項例如思想問題現已進行調查中、選舉法改正問題、財政經濟問題、教育問題等分別提交法制審議會、稅制改進準備會、教育制度調查會等審議，俟其得成案後卽作政府具體案示之三黨首而求一致協力、而政府雖總動員國家機關努力確立具體國策、然在現在制度之下、必受四圍之種種制肘、似不能實行劃期的國策、

鈴木今日答拜齋藤

東京二十九日（日聯社）——政友會總裁鈴木今晨八時五十分訪問齋藤首相、爲日前首相來訪之答禮、復提出政友會之政策、加以說明、並請求政府實行、首相答以考慮、九時半會見畢、政友會卽時發表其政策內容、

大體意見已趨一致

東京二十九日（電通社）——鈴木政友總裁今晨訪齋藤首相於其西谷仲町之私邸、爲第二次會見、精神協定已於第一次會見成立、關於國策之大綱、大體意見、亦已一致、本日於個個政策、將虛心坦懷交換意見、齋藤首相固須考慮閣內及民政黨之意向、不能卽時表示贊否之意見、然對政友之協定案、務必作成妥協的、認爲不能實行者、則削除之、以目下非常時無論何人認爲必要之政策爲原則、故國策協定、可望圓滿進行、前途均抱樂觀、又電、今晨鈴木總裁、訪問齋藤首相時、因第一次會見、未議及具體的政策、此次則提示政友會所草成之協定案、並說明政友會之意向、首相亦說明與若槻民政安達國同兩總裁之會見顛末、會談約卅分、鈴木總裁於上午九時廿分辭去、

首相擬訪問貴族院

東京二十九日（電通社）——齋藤首相關於政策協定問題、已與三黨總裁會見、傳近有與貴族院方面會見之希望、據貴院有力者之觀察、貴院各派與政黨不同、無主義政策、雖被請協力、恐無人肯負責任、首相要求會見貴院方面、亦不過報告協定問題之經過、求其諒解而已、集各會派之交涉委員、會見固可、恐將待左衛議長歸京與正副議長會見、亦未可矣、總之不過儀禮的而已、政治的恐無重要意義、

太平洋聯盟
社會主義機關組織法
解決困難俾保障和平

班夫二十八日（路透社）——史納爾勳爵所發起之一種太平洋社會主義機關、其試行之組織法、今日已提太平洋學會之會議、目的在增進組織太平洋國際聯盟會之運動、俾保障和平、而解決相互的經濟難題、此次會議結束時、紐絲倫財相司徒華發言警告各代表、謂苟不立卽設法創立和平機關、則戰爭之重大危險、將不可免云、大會未通過任何議案、但各國代表團之領袖聲明此次會議、乃極光明的有益而和平之性質、

法工潮平息
建築工人恢復工作
罷工運動告一結束

法國斯脫拉斯堡二十八日（哈瓦斯社）——此間建築業工會工人、罷工數星期之久、並釀成本城內多數工人之聯帶罷工運動、已迭誌前電、本日建築工人已決定恢復工作、擾攘一時之罷工運動、至是告一結束矣、

請赦船戶罷工工人

巴黎二十八日（哈瓦斯社）——船戶最近罷工、至上星期五始告解決、船戶已相繼復工、當罷工時有工人數輩、企圖阻塞河道、斷絕交通、曾被捕處刑、本日工程部長巴夏儂與司法部長柏朗西哀會商此事、擬迅卽予以赦免、

俄製航空砲
人如砲彈發空而上
訓練使用降落傘術

莫斯科通訊（路透社）——此間某「文化公園」現正製一大砲、用以引起民衆航空之興趣、該砲有筒、長七十五呎、使人伏其中、而以六百匹馬力之飛機引擎發出之空氣、射過該砲、其人乃升空約一百二十呎、其速如彈、迨至半空、降落傘驟張、其人可攀傘徐徐降落地面、此法且可訓練人民用降落傘之術、俾在戰時自衛、

摩萊研究犯罪
調查工作繼續進行
九月初旬實行解職

紐約二十八日（哈瓦斯社）——副國務卿摩萊辭職、業經總統照准、摩氏頃宣言、渠雖於九月初實行解職、然在九月中旬以前、仍當繼續進行關於犯罪之調查、又謂渠久已與財政家阿斯多氏商談發行一種新雜誌、至渠之辭職、並非因倫敦經濟會議與國務院意見不合云、

美促進復興
接濟遵章各商行
暫渡一時之難關

海德公園二十八日（路透社）——羅斯福總統與內務部長伊克斯今日討論促進復興程序之計劃、伊氏於談話後告人、渠主張對於未在限定時期內開始復興辦法者、不予以接濟金之分配云、羅總統今日諭令金融善後社成立一機關、對於隸屬國家復興案執行處之商行、迅速予以暫時之放款接濟、俾商行得以渡過開支驟增、而收入一時不能到手之時期、

正式宣佈減少麥田

華盛頓二十八日（路透社）——農長華萊士今日正式公布減少美國種小麥之畝數百分之十五、按此舉乃於兩日前決定者、農長華萊士估計麥田將減九百六十萬英畝、麥產將減一萬二千四百萬布施爾、農長又稱，美國所提出倫敦協定之補充辦法、八月二十九日可望簽定云、但農長未曾宣佈此補充辦法之內容、復興案執行員約翰遜將軍今日聲稱、煤礦勞資雙方對於煤礦業規已成立協定基礎云、

英美幣價下趨低落
法國當局銳利注意
佛郎之最後危機已不遠
比維持金本位使人寬慰

巴黎二十八日（[illegible]社）——法金融當局現以銳利目光注視英美通幣之進展、英鎊美元價皆下趨、其及於佛郎之危險、隨時可發生、卽金融當局亦承認此最後危機爲不遠也、英國爲營業起見、隨美元而抑低鎊價之政策、已爲人所深悉、但安格魯撒克兩大國幣價之低落、法國對外貿易能與之對抗至何時乎、此爲問題、比利時國家銀行總裁今日在常年大會所發用金國能維持金本位一語、稍可使人寬慰、巴黎證券交易所未有特殊投機之活動、但較諸去年亦不相上下也、

英美會晤純屬交際

海德公園二十八日（路透社）——羅斯福總統今日宣稱、渠於星期日與英倫銀行總裁諾曼及紐約聯邦儲備銀行總裁哈禮遜之會晤、純屬社會交際、並未談及正務云、會晤後、卽舉行茶會、與會者多屬與政界無關係之人、諾曼晉謁羅斯福總統之前、曾赴聯邦儲備局之宴會、哈禮遜及著名銀行家白萊克均在座、

垣街態度表示冷淡

紐約二十八日（路透社）——垣街今日對於羅斯福總統英倫銀行總裁諾曼與紐約儲備銀行總裁哈理遜間之會晤、未表示任何之注意、衆信此次會晤、係討論英美幣制政策、紐約州今日停止反對託辣司法、俾實業復興案在紐約州內得以積極進行、勞工部調查食價、查知今日食物零售價格比較今年四月間所發現之最低價格高百分之一八、

奧將改革軍制
本週內可發表命令
另設民軍以爲補充

維也納二十八日（哈瓦斯社）——社會天主教黨方面傳出關於奧國軍制行將改革之消息、維也納各報、紛紛登載、略稱、『本星期以內、奧政府將以命令發表奧國之新軍制、在正式軍隊之外、將另設一種民軍、其服役期限、爲六個月、不久卽將開始徵募、務使每半年之內、能有民軍八萬至十萬人、此事係聖日耳曼條約（聯盟國對奧媾和條約）各簽字國特別允許奧國者、』

客軍參加褐黨行列

維也納二十八日（哈瓦斯社）——據奧格斯堡傳來消息、德國國社黨在呂爾堡舉行大會時、奧國國社黨流居德境組織客軍者、將參加希特勒黨軍之行列、聞此項奧籍客軍約有八千人云、

褐衫黨越境捕人
瑞政府決提抗議
比德交界處又發生事變
希特勒黨徒毆傷比憲兵

瑞士熊城二十八日（哈瓦斯社）——瑞士電報通信社發表消息、謂今晨三時、約路在沙夫何斯城附近之瑞德交界處、有向居瑞士境內之捷克人一名、被自稱爲德國保安警察之德國人數名、越界捕去、帶往德國、其時有一瑞士守邊警察、聞叫嚷聲、馳往察看、至時則一羣人距離已遠、僅於夜色蒼茫中、遙見邊界以外、人影逐漸消滅而已、瑞士當局對侵犯邊界事、已立卽進行調查、瑞士各報不分色彩、一致表示憤激、要求設法制裁、俾德國警察不致再有越軌行動、最後聞瑞士中央政府、已接到此事之正式報告、當卽電令瑞士駐柏林公使、急向德國外部提出交涉、要求對於肇事之德國警察予以嚴懲、

越境遊行擊傷憲兵

比利時列日二十八日（哈瓦斯社）——昨日比德交界處又發生事變、晚間比國憲兵在莫賴斯勒地方遇一乘馬著制服之希特勒黨黨員、經憲兵訊問、自稱迷途、遂將其帶往邊界處釋放之、同日在洛郎地方有希特黨五人、四人着制服、一着便服、在該處遊行、辱罵地方居民、憲兵聞訊馳往察看、希黨見憲兵至、逃回德國境內、迨憲兵既去、其人又至原處、從新辱罵、憲兵第二次趕至、時希黨又欲逃避、而着便服者、以酒瓶向一憲兵擲去、傷其頭部、擲瓶者當卽被捕、在生事之處、拾得希黨黨員所帶之盔一具、魏爾維耶檢察官對於此事將從事調查、

比國商人在德被捕

比利時列日城二十八日（哈瓦斯社）——有比國商人一名、在德國旅行、突被警察逮捕、拘留於杜色爾多夫監獄兩日、問其被捕之原因、係因攜帶馬克二百餘枚以上、並在杜色爾多夫城內某市場中因經營商務、稍有躭延、此皆德國所不准者、

法鞏固邊防
總理達拉第出發
沿德邊視察砲台

巴黎二十九日（路透社）——法總揆達拉第自宣佈法國決議担保奧德之獨立後、卽出發、沿德國邊境視察炮台、此事已引起法國政界之深切注意、當被出發視察前、曾發表一文、據稱、「法國需要和平、吾人之責任、在鞏固吾人之自由、但欲確保此項自由、必須先使人知吾等有保持自由之能力、同時吾人更須隨時察視、務期國聯及海牙法庭所成立之決議案及條例、均能遵守不渝云云」

視察邊防工程

法國梅茲二十八日（哈瓦斯社）——國務總理兼陸軍部長達拉第、近在法國西部、視察邊防工程、本日在此間接見新聞記者、發表談話、略云『法國對任何人、固不挑釁、但如有侵犯法國者、無論如何、必堅決抵抗之、現在國防鞏固不患外侮、參加此項工程之人、於國有功、予以國家名義向其申謝』、明日總理將往斯脫拉斯堡防禦地帶內、視察國防工程、

日國策協定綱領已相近

宋子文重洋歸來 戒備森嚴中登岸

(接自第一頁)

歡迎人員之鵠候於新關碼頭者、如江海關所派之鏡輝鏡光兩小輪、市公安局之公安小輪、中央銀行之專輪、及招商局特派之小輪、均即聯翩駛出、前往歡迎、各要人亦多附搭於內、惟鏡輝等輪因係備宋乘坐、一應來賓、概皆拒絕、有某記者擬附搭而往、竟遭負責戒備者出槍示威、可見當時情勢之嚴重、除上述之歡迎各輪外、市政府並特派第二號市輪渡、在大達碼頭搭載各界代表、前往迎候、

羣賢畢至冠蓋如雲

各方歡迎之人物、有國府林主席代表呂超・蔣委員長代表孔祥熙・汪院長代表曾仲鳴・中委李石曾・陳立夫・海軍部長陳紹寬・交通部長朱家驊・財次鄒琳・航空署長徐培根・軍部次長陳儀・前外次劉崇傑・前財次張壽鏞・前實次趙晉卿・平政會王克敏・市長吳鐵城・保安處長楊虎・警備部代表張襄・海關監督唐海安・僑務會代表王志遠・馬占山代表馬奎・吳煥章・市商會王曉籟・王延松・虞洽卿・市教育局長潘公展・市公安局長文鴻恩・航空處長沈德燮・粵代表楊德昭・暨杜月笙・余銘・錢新之・張公權・盧學溥・劉鴻生及宋夫人張樂怡・宋弟子良・子安等、此外又有郵務・海員・碼頭等各工會人數都凡數千人、

宋氏一行返滬者、共計九人、計宋氏本人、及經濟專家中國銀行經理貝松蓀夫婦、財部參事秦顥春・美顧問楊格・祕書黃純道・蔡壽生・副官黃震林・張洪・至宋氏出國時尚有前中國駐美使館祕書魏文彬君、則未曾來滬、蓋魏君現奉命駐美、代表財部辦理採購大借款中之美棉麥事宜也、

夫婦登岸鼓樂大奏

當歡迎人員之小輪既抵大來碼頭之浦濱、旋卽傍於傑弗遜總統號畔、此時大來碼頭之四週及浦江一帶、亦均斷絕交通、稍頃、宋部長夫人張樂怡・弟子良子安・及孔祥熙・吳鐵城・呂超・陳紹寬以及各界歡迎代表王曉籟・杜月笙・虞洽卿・潘公展等、相繼登傑弗遜號、與宋稍作週旋、卽行搭乘鏡輝號小輪、渡浦至大達碼頭登岸、此時守候於碼頭畔之警備部樂隊・公安局樂隊・童軍樂隊・郵工會樂隊均高奏歡迎之曲、宋氏卽於此時偕夫人登岸、遂於軍警敬禮之下、脫帽待各記者之攝影後、未有逗留、卽行返寓、

三步一崗五步一探

宋氏返寓時之路線、三步一崗、五步一探、汽車蜿蜒、有如長蛇、其所經之路線、自經大達碼頭東行、宋車前由歡迎總指揮汽車引路、經東門路從民國路入老北門、法租界當局已預備武裝機器脚踏車四輛、在彼等候、迨宋車折入法租界霞飛路經畢勛路而抵祁齊路宋氏寓宅、其時宋之寓宅前、亦已由其私人衛隊戒嚴、景象殊為森嚴、

法越兵駐宋氏花園

在宋氏未抵寓前、法界界當局亦已預為戒備、法當局並因宋氏此次在法、曾得榮譽一等大勳章、故今晨並派法兵及越兵各一小隊、樂隊兩隊、駐於宋氏寓中園內、以表敬崇、祁齊路畔、亦密佈探捕、並由副總監法白爾・政治部長沙利・華人督察長程子卿等親往照料、在宋氏未抵宅門之前半小時、亦臨時斷絕交通、至九時卅五分、始見宋氏返寓、此時最前開道者為郵工會及童軍之樂隊車、上懸歡迎宋部長返國字樣、後為法捕房之機關槍車隊、再後始為宋氏及一應歡迎之人員、

電台廣播報告經過

宋氏既抵寓門、卽下車、時駐在園內之法兵及越兵、各舉槍致敬、並奏樂歡迎、宋旋延各界歡迎人員入內、作二十分鐘之談話、各要人乃以宋氏長途跋涉、均各辭出、移時、宋復派江海關監督唐海安、出外約各記者、定下午五時公開招待、唐氏今晨因歡迎宋氏、汗出如漿、衣履盡溼、宋氏除約各記者於今日下午談話外、並定明日下午三時半由XQHC中國廣播無綫電台向各界報告此行之經過、

日人被拒險起風波

在今日各方盛大之歡迎中、曾發生一細小之外交交涉、蓋今晨宋氏之來、中西各報之記者、均往歡迎、其中有駐滬日本電通社記者半谷高雄君、偕一攝影記者、亦至大達碼頭佇候宋氏、半谷君當時攜有江海關所發之派司、惟該處之警戒人員、則因奉命特別戒備、不許闌入、當時半谷君不知如何、業已入內、而攝影記者則被阻於外、半谷君乃返而交涉、終因言語不通、發生誤會、當被送至水巡隊之小船中、搭往附近之日本小輪而釋送、惟電通社駐滬人員、認為此舉跡近侮辱、要求日領署向滬市府提出抗議、此亦迎宋聲中之小風波也、

「滿」對俄尋釁 準備武力奪路 決定逮捕俄員

(電通社)

長春二十八日──為接洽中東路理事會休會後之善後處置、森田交通部總務司長、佐藤事務官二十八日赴瀋陽與丁鑑修交通總長洽商、以正副管理局長權限問題為中心之「滿洲國」所要求各條、如下屆理事會不能完全承認、惟有以實力貫澈目的、一面對蘇聯宣傳赤化之國境攪亂計畫、越境暴行事件、軍事行動等之頻發、「滿洲國」已有斷乎之決意、將逮捕攪亂計畫之元兇、關於軍事行動先以外交交涉、促蘇俄之反省、否則決以實力為局地的防止、

調解巴波爭端 拉丁美洲努力和平 汎美會議試弭戰禍

(美聯社)

巴西京城二十八日──拉丁美洲之外交家、現努力和平、希望在十二月汎美會議開幕前、南美各國俱能和平合作、阿根廷・巴西・智利・祕魯參加之和平委員會、今日提出方案、試行調解巴波大廈谷之戰事、祕魯與哥倫比亞亦在設法求和、又派代表在李瑪開和平會議討論勸的細亞海港及亞瑪桑河問題、汎美聯會囑四交戰國卽日停止軍事行動、以和平討論經濟問題、解決大廈谷之方案現尚未公佈、聞有二辦法、一為使二國將其懸案交美國最高法庭或海牙國際公斷法庭判決、

休門博士到滬

今晨傑弗遜總統抵滬、乘客除財長宋子文外、尚有美國駐華前公使休門博士、此次休氏來華、為視其女公子麥克及其婿、上岸後、卽驅車赴所租之公寓、聞將留滬二月、再赴印度度冬、明春前往巴黎、視其次女巴夫洛夫司基夫人、

瑞典親王到滬

瑞典親王卡爾今日下午乘坎拿大皇后號抵滬、本埠瑞典僑民及總領事將往碼頭歡迎、外交部并派員來滬招待、並請其赴南京一行、瑞典親王此次遊歷遠東、為私人性質、來滬後將居華懋飯店云、

印紡織保護法 施行期滿又將延長 立法議會一讀通過

(路透社)

西讀拉二十八日──印度棉紡織業保護法本年九月底期滿、今日立法議會提出一案、欲將此法延長至明年三月底此案現已一讀通過、提案人波爾爵士說明此舉實屬必要、俾在印日談判期中印度棉紡織業不致失其保護、提案人又稱、日本拒用印棉、但迄今並未發生效力云、

英國女郎委身土人 摩洛哥領衆抗法軍

(國新社)

巴黎二十八日──據法報「歐特爾」、此次法軍攻擊摩洛哥叛亂土人時、土人軍中有一英國婦女名海倫伯遜亦參加戰爭、渠年三十六歲、善騎術、十三年前在南非旅行時為阿拉伯人捕云、渠與該阿拉伯人一見傾心、乃嫁之、變為回教徒、生有三子、一九二五年時卽與土人攻擊法軍、最近其夫受傷、渠乃恨法人入骨、努力戰事、力勸土人勿與法人媾和、

俄允償法債 談判已有初步協定 祇待蘇聯政府批准

(國新社)

巴黎二十八日──據聞法俄商業談判、已得有初步協定、現俟蘇聯政府之批准、卽可簽字之消息、今日已證實、又聞此種初步協定、將為訂立商約之基礎、聞條件為法國對蘇聯在法國訂貨、予以資助、而蘇俄并設法償還法人執有歐戰前發行俄國公債之一部小款、卽由俄國付款中提出百分之十為償債基金、

日人舉行醫藥會議 討論移民食物衛生

(路透社)

長春二十九日──為協助日人適合於滿洲環境起見、醫藥界人士將於十一月二十六七日在長春舉行會議、關東軍醫士關東廳及日政府均將派員參加、會議間將討論滿洲各地日人食品及衛生問題、並將根據在滿洲久住之日本兵士報告、及在通化佳木子二地日本農人之報告、加以討論大衆認為每年由十月至三月長春之氣候令日人最感痛苦云、

白俄大活動 在滿組法西斯 樹反蘇聯旗幟

(電通社)

長春二十九日──在滿白系俄人代表、前在寬城子開大會之結果、決議結成法西斯、組織以反蘇聯為旗幟之政治團體、運動由該團體掌握政權、彼等支持完全之國家主義、加入法西斯主義之理論、對蘇維埃主義、猛烈攻擊、運動蘇聯領內之農民、尤其中農、尤其運動中東路從業員之結果、該從業員中因中東路讓渡交涉之不妥、致有疑蘇維埃政策而歡迎法西斯主義理論者、白俄之法西斯運動、漸堪注目、

鴉片管理局 舉行第一次會議 討論限制麻醉品

(路透社)

日內瓦二十八日──依照國際公約所舉定之鴉片管理局、以限制麻醉品之製造及規定其銷售章程者、今日在此舉行第一次會議、該公約已於七月間實行、參加者共三十國、公約所管及之麻醉品、為高根・海洛因・嗎啡及其他藥品一若干種、按照該約條款、每國須將下一年所需供醫學上及科學上諸項用途之麻醉品數目於八月一日送達鴉片管理局、

別克車主一再購買

一九三三年別克八汽缸車為廿九年來研究製造優美耐用汽車之結晶蓋一九三三年之別克車除於機械及樣子方面有銳意之進步外其他種種改革均屬面面俱到登峯造極無怪別克車之為同類車中之冠也

Buick

美國別克汽車公司

福煦路亞爾培路口　電話七〇〇二四號

在滿白俄組織法西斯黨

新亞被控販毒案
許冠羣宣告無罪
現行法禁止製造麻醉藥劑
捕房上訴將研究違章諸點

新亞化學製藥廠經理常州人許冠羣君被控販賣毒物一案、今日上午、已由第一特區法院第八庭劉毓桂推事判決、判決主文爲「許冠羣無罪」、當劉推事將上述判決文宣讀後、捕房律師王耀堂君卽起立陳稱、「捕房對於本案是否上訴、現尙未決、尙須加以考慮、故於上訴期間、捕房聲明保留上訴之權、」當時劉推事卽告王律師謂、「捕房於上訴期中考慮之時、望對下述諸點、予以相當研究、許冠羣對於捕房起訴之禁烟法第六條雖判決無罪、但余意渠實有違章之處、蓋中國政府對於製造麻醉藥物、尙無規定之管理條例、故目下尙不能製造、蓋上海市衞生局管理藥商規則第九條中自有規定也」云云、查上海市衞生局管理藥商規則第九條謂、「製藥者所製之毒劑各藥、須按月將所出數量呈報該管官署查核、但麻醉藥品、在製造藥品條例未頒行以前、暫行禁止製造」、

租界無線電案
電信局辦理有成績
工董會定期開例會

工部局董事會定九月六日開秋季第一次例會、所待其解決之重大懸案有租界工廠檢查案及無線電佈音管理案、但國際電信局已於最近數星期內將無線電佈音案大致解決、租界內之無線電複雜淆亂情形、迄今雖未完全取消、但中國當局之努力、已有相當成績、卽無線電佈音界中人、亦自認情形轉佳、恐工部局當局亦將默契現行之制度而對中國當局表示同意、按此案前由市府祕書長俞鴻鈞及工部局總裁費信惇於四月內討論、工部局之調查頗費時日、故各電台與交通部當局接洽解決、國際電信局乃提出三大原則如下、（一）各電台應向電信局辦理登記、（二）按照國際電報會議之決議、由中國政府分給各電台之呼號、（三）各電台之佈音時間及地帶由電信局分配、不准超越、現各華商電台均切實遵守此種條規、故電台佈音案現可謂解決矣、

箱屍案主犯
將解往澳門審理
至少處刑二十年

轟動一時之箱屍案、現其案情完全大白、兇手巴德列拉亦已正式供認殺人不諱、今日據葡領署方面消息、該兇犯在此殺人罪下、將來卽使解往澳門審理、但其犯罪證據確鑿、况其已供認主謀、預料判罪必在二十年至二十五年之長期徒刑也云、

宋子文發表兩談話
小別四月遊蹤所至備受歡迎
初履國門天災人禍端賴自勵

宋子文今用書面發表兩談話、其一云、「子文奉政府命與我國人小別四閱月於茲矣、此行使命、實鑒於一般經濟狀况、使我國與世界各國同陷於不景氣中、甚願以自助與互助之力、獲得共存共榮之良果、遊蹤所至、深荷諸友邦政府與人民各以熱烈的情緒、表示歡迎、子文爲公爲私、均不禁於回國入門之初、遙致無限謝忱者也、此行在政府指導人民期望之下、與華盛頓當局談話之結果、使中美兩國間友誼因之增厚、棉麥借款之成立、純爲供給我國建設用途起見、五月廿一日與羅總統共同宣言、注意於復興中國與世界經濟生活必要方案之採用、六月初旬、由美而歐、出席倫敦經濟會議、中印美等九國銀價協定、卽根據前項宣言之意、一面爲供給建設人才需要起見、幷國聯行政院願繼續擴充技術合作、廿八後由英而法而意而德、所至考察其政治與工廠實業之新趨勢、皆足爲我國良好之借鏡、子文所奉之使命既定、自應從速返國、不意足未履國門、而首使我入入耳警心之消息、厥爲黃河橫決、使中下游冀豫蘇魯諸省人民在農村既瀕破產之餘、重罹空前浩刼、誰無妻孥、試一往易地以觀、蕩析流離、豈堪設想、惟時子文身在重洋、猶不勝其悽愴、我主席委員長行政院長及各院長受災各省當局與政府諸公、其精神上感受之痛苦、與夫支撑救護之危苦艱難、更可想見、子文外感於世界經濟文化國防、凡百施設之突飛猛進、內怵於近年我國天災人禍之紛至沓來、認爲立國之適、惟在以國民經濟爲中心、而以國家全力維護與發展之、同時冀望全國上下、化除成見、集合全國之資力物力與人才、以友邦設建之精神、爲救國唯一之途徑、則吾國縱云窮乏、已屬大有可爲、矧吾苟有自助決心、則逼天下之物力財力、皆足爲我用、此則子文躬歷各國認爲確有把握者、竊願以此自勵、更與吾國人共勵者也、敬希公鑒」、

其二係答謝各界者云『子文奉使出席世界經濟會議、各友邦並不以淪陷四省三千萬人民之國家代表視之、備受各友邦誠摯熱烈之歡迎、此非歡迎子文個人、乃對我國家表示同情心、幷希望我國民衆於創痛之餘、惕然警悟、消除個人之成見、共圖建設、與各友邦誠懇切實經濟上合作、踐我民族應得之地位、今日回抵國門、承各界隆重熱烈之歡迎、子文有何成績之可言、敢受如斯之優遇、於焉深省、今日各界之歡迎、非歡迎子文個人、乃歡迎各友邦誠摯之友誼與夫熱烈之希望、吾全國同胞、其急起團結、共謀建設、以求我民族光明之途徑、敬佈忱悃、藉答厚貺、』

英美工潮愈趨愈僵
廠方態度突轉强硬
明日不停止怠工則另召新工
工會開緊急會議將罷工應付

英美烟廠勞資爭議、久懸不决、以致釀成新老兩廠怠工一案、今日下午工會招待報界、社會局爲學校事、下午第四次調解、各部工作、依然停頓、浦東工界、定期集議應付、茲誌詳情如下、

工會緊急會議

五區捲烟工會、以事態嚴重、故於昨日召開緊急代表會議、組設罷工委員會、其理由據工會負責人發表、因上次葉子間怠工、廠方竟開熱水汀加以驅逐、本會爲此改組、如廠方仍欲加以驅逐、則决一律罷工應付、

宴請各界報告

同時該工會因恐各界不明眞相、故定今日下午三時三十分、在八仙橋青年會招待本埠各報社記者、並定期宴請各界發表糾紛經過、並乞求以公正之評判、加以援助、

下午召集調解

關於廠方奪取勞工敎育權一案、事隔三月、未得解决、本市市政府根據工會請求、特令社會局設法解决、社會局已定下午二時、召集勞資雙方、進行調解、並聞市府已規定辦法六項、令社會局施行、屆時或可解决、

各工會之聲援

浦東區各工會、以英美資方一再摧殘工人、復又恃强抗拒政令、以致勞資懸案、遷延未决、曾於二十七日發表援助宣言、現各工會已定期下月初、在浦東水木業工會集議應付、並聞屆時將聯名通電聲援、

廠方態度强硬

又據大美晚報記者得悉謂廠方今日表示如各工人明日不停止罷工、則將雇用新工人、並用大批警探保護、其態度頗行堅决、市府祕書長俞鴻鈞現仍以私人名義努力調解、但難成功、

强盜破窗而入
浦東午夜一刼案
事主全家被綑縛

昨夜十二時許、浦東塘橋南姚家宅四號門牌衞福生家、突遭盜刼、共來盜匪六人、均爲本地口音、由該屋之西首撬開竹籬笆門、進院後復將該家東首臥房之窗、擊碎玻璃、啓窗闖進房內、出鎗恐嚇、將事主衞福生及其子與媳等用繩加以綑縛、監禁一旁、旋卽翻箱倒篋、大施搜刼、當被刼去金飾衣服多件、價値約有二百餘元、刼畢見若輩攜贓向西而逸、事主見盜等去遠、始設法將繩索解脫、將失物檢點清楚、開單投報該管公安局三區三分所、請踹緝盜贓、但因爲時已久、盜等早告杳然、該警所除調查其被盜情形外、並通知附近區所協緝云、

逸園賽狗成績表

八月二十三日

九三〇——第十二賽　六百碼平賽　場地乾燥

狗名	性別	起步	半程	末灣	終點
九〇三 勿來歇芳賽	雌	五	五	四	四分之三身
八五八 歇特來代	雄	一	一	一	
九〇〇 史惠夫旭銳	雄	六	四	三	二又四分之三身
八九九 買芳賽	雄	三	二	二	一身
九〇〇 李兒皮脫	雌	四	六	六	半身
九〇〇 彼得及克司	雄	二	三	五	四分之三身

時間三十八分十秒，五元票獨贏四十元，位置十元三角，八元六角，六元四角，兩元票獨贏七元四角，位置三元七角，三元二角，二元五角。

八月廿九日

九三一——第一賽　五百碼平賽　場地乾燥

狗名	性別	起步	半程	末灣	終點
八一三 白鵝花	雄	三	一	一	二身
九一九 滾四奔	雄	一	二	二	一身
（八九五）毛林老而	雄	二	四	三	一身
八九六 代特司掰夫脫	雄	四	六	六	十二身
八九五 漢心會	雄	六	三	五	四身
八五九 好愛卡雪	雄	五	五	四	四分之三身

時間三十二分四十秒，五元票獨贏二十四元三角，位置八元六角，八元八角，八元四角，兩元票獨贏十元，位置三元一角，三元一角，三元三角。

九三二——第二賽　三百碼平賽

狗名	性別	起步	半程	末灣	終點
八九六 史汀瞧	雄	六	三	一	
九〇九 牛買該鉄潑	雄	一	一	四	一又四分之一身
八九六 曼來古濱	雄	二	五	二	一頭
八〇一 開勃路能抱汗	雄	三	六	三	二又四分之一身
（九〇八）倫台拉愛脫	雌	四	二	五	四分之三身
五九八 愛普盧	雄	五	四	六	十八身

時間十九分六十四秒，五元票獨贏十元一角，位置六元一角，七元六角，七元二角，兩元票獨贏五元，位置二元五角，二元九角，三元。

九三三——第三賽　五百碼平賽

狗名	性別	起步	半程	末灣	終點
九一〇 曼唐觴背道	雌	四	六	一	
七五二 [illegible]約	雌	二	一	二	四分之三身
九〇九 胡兒富爾	雌	六	二	三	一頭
八九七 層席牌	雄	三	五	四	四分之三身
九一〇 聽特來西	雄	五	三	六	一又四分之三身
九〇八 普天那	此	一	四	五	一身

時間三十三分十九秒，五元票獨贏六十元六角，位置八元四角，六元一角，九元一角，兩元票獨贏十九元二角，位置四元四角，二元六角，三元七角。

中央運動場

回力球

今晚八時起賽

1 依拾多　2 爾司科　3 馬可拿　4 裘立陀　5 湯茂史　6 拉蒙巧

1 普登巧　2 亞爾培地　3 爾加　4 沙特浪谷　5 拉飛爾　6 拉摩司

逸園

亞爾培路

明晚八時半起賽

新亞販毒案又生新枝節

范曼的偉大羅曼史

世界上的人們，大概都不知道范朋克和曼麗璧克馥的「偉大羅曼史」會開始凋敝衰頹吧！他們也不知道他們自己有什麽指定的理由會使十三年相親相愛的家庭生活會以離婚做他倆的結束。

自在一九二〇年他們結婚後的十幾年中，曼麗璧克馥和范朋克的愛情爲衆人所讚許。在大衆心目中，他們是世界上的一切著名的幸福伉儷，他們的愛情是偉大的。

結婚後，他倆的肩上各負了發展電影事業和兩人互愛的十字架。他們對於事業的意見是相同的；但在他倆相待的態度上是各執已意的，這却使得他倆的朋友們常常爲他們感着不安。

曼麗璧克馥和范朋克在赴友人的宴會中，他倆是常常跳舞的，但他倆從不曾與另外的男子或女子跳舞過。在餐聚的時候，他倆的坐位總是相並的。兩人中的任何一人都沒有單獨一個兒在外面經過一小時以上的時間，倘使萬不得已的時候，也必定打個電話各自說明。

最好笑的，有一次曼麗在火車站旁攝影片，她連打兩次電話給范，却是兩次都沒有回音，等到第三次打了之後，仍舊沒有回音，而且又看不見范來接。這可把她急壞了。嬌怒之餘，便倉卒奔出，一直闖進技術室裏去，可是她張眼一看，范朋克却很好的而且很安詳的坐在那裏。曼到此時不禁自已也失笑了。

他們在攝演影片的時候，因着職務上關係，有時非要他們分離不可，這却使他們常常與導演者爭吵，結果終是以不去了之。譬如說有一次范朋克要去到外面攝演影片，因爲曼麗不肯同去；因此只好中止。

以後技術室的經理，爲着免淘氣起見，凡是他們一人要演的影片，總是想盡方法把他們配合在一起，所以在影片中無論范朋克爬山駕船，栽花弄草，她總是緊跟着。例如在拍「黑海盜」的時候，內中有一幕是要有小池中的游艇的；而且拍攝這一鏡頭，也很費事，尤其是須要在外面拍，所費時間也很久，角色却祇有范一個人，照例祇要曼肯同去就好了。可是曼却不願意去，這可是把導演難倒了。最後弄得沒辦法時，只好另尋了一位來代替范朋克去。

據其他的影片公司所探悉，范朋克因爲要省錢的緣故，所以常常在家中設佈景或者假仿景緻拍攝影片，而竭力避免到外面去取景。實際上，他的所以如此做，一半也恐怕是曼麗的關係吧。

在家中時，范朋克用其全副腦力計劃倆人的幸福，使其家中成爲猶如出外度蜜月之所一樣。不過他們是不忘電影的所以也常常談談精選影片的題材等事。一切的宴會總都是在「璧克馥爾」舉行的。他們的來賓簽名簿上的人名，都是世界上的著名人物。他倆外出時，只有幾個精選下來的幾個知已朋友的住所——史璜生，卓別麟，白爾赫斯。夜總會等地方，是不能見到他倆的足跡的。范朋克不飲酒，原因是他對於酒沒有感到需要和覺到特殊的美味，還有一個原故是因爲他每每要拍英雄技藝的高超片，喝了酒恐怕有害身體。曼麗也不飲酒的。是本性如此還是爲了和范朋克結了婚？局外人那便不得而知了。

在影片公司方面，他們所得之資，分別各自存入銀行。由着自己支配而不相干涉的。至於出產影片方面，也各別自辦，那是他倆同意的。因着財政是各人獨立的緣故，這點於曼麗不是難辦到的事情，因爲她常常有很好的影片製造出來而博得盈餘。——未完（鶴齡譯）

好萊塢漫畫

（福西特氏作）

今日影壇

大光明	動物院慘案
百老匯	古屋怪人
卡爾登	女俠海倫
卡德	杜鵑橋
國泰	兩婦之間難爲夫
中央	母與子
浙江	浴衣賽會
東海	林肯
夏令配克	流水年華
恩派亞	頭鳥荒江女俠
天堂	三個摩登女性
虹口	巴黎血案
黃金	虎嘯獅吼
萬國	四大金剛
光華	歌場春色
南京	美女世界
九星	塑像
奧飛姆	乾隆皇帝
巴黎	愛情復活
共和	文武香球
融光	炎荒情血
山西	啼笑因緣
東南	人肉市場
明星	梅花落
新光	戰地情天
西海	清白
威利	危谷騎士
新中央	健美之路
華德	南國之春
榮金	紐約街頭
蓬萊	春風楊柳
明珠	二孤女
上海	夜看護
辣斐	海上一枝花
光明	孟麗君
[illegible]	人猿泰山

關於「亂世春秋」

（鵑啼）

「亂世春秋」是一張將於秋涼聲中開映的空前鉅製，是福克斯公司震撼了整個影業的出品。情節纏綿悱惻。場面絕端偉大。有四十位演員，二百位攝製職員，一萬名兵士，四列運兵車，三只齊柏林大飛船，一千四良駒，二萬五千件衣裝，一萬五千個庶民，二百輛汽車，八千枝來福鎗，五千輛砲車，五百位舞女等等。演員都是英人。由大導演家佛雷克勞導演。主角是克烈夫勃克，狄嫒娜溫雅 (Diana Wynard)。配角都是一時之選。現將關於該片外有趣味的瑣聞，略摘錄一二在下。

一，「亂世春秋」原著者瑙高華，祇有三十二歲。

二，攝製時，有二百位專家與導演佛雷克勞合作。

三，佛雷克勞曾獲到電影學院二次獎牌。

四，片中的船塢，鐵道，將在「慕維通城內」建築。

五，有三輛古車，從英倫搜運到好萊塢。

卡爾登大戲院現已開演之「女俠海倫」主角爲勃克瓊斯

電影簡單介紹

南京戲院不久即將開映「一九三三年爵士歌王」，爲音樂家保羅懷德門所主演；爲一五彩有聲之歌舞鉅片。又有約翰包爾斯，賓克羅斯倍•瓊尼郎•瓊納洛夫•司丹納司密斯，爲環球影片公司今年出品，較舊者豔麗多矣。

大華屋頂花園不久將映「勿與婦女賭東」，爲劉亞越及琴佳羅傑所演，內有美女歌舞。

• • •

大光明戲院星期三開演「[illegible]說」，爲米高梅公司出品、主角爲李屈萊賽，爲一滑稽喜劇。

• • •

新光將演「戰地情天」，乃派拉蒙公司出品漢倫海絲，亞道夫孟郁，加萊古柏合演，爲歐戰時之哀情史，此片前在光陸演過，轟動一時。

• • •

卡爾登影戲院明日開映小范朋克之「聯合車站」，爲社會罪惡史一頁。

好萊塢雜碎

威利加鄧從前是一個演舞臺劇者，生活很困難，但也勉強得過。後來他娶了女伶璧根那後，命運更加不幸了。他們結婚後，不久就生了一個孩子，在同時他們也被解僱。威利失了職業後有十閱月找不到事情做，終日閒居着，越來越窮。後來他去做一個抽蘇打水者，有一天，一個經理打電話給他問他肯不肯做影片中一個困難的角色，每星期出他二百鎊的工資，他接到了這個電話身子幾乎要崩潰了，自此以後他又漸漸的幸福起來。

第一國家書法家

在第一國家公司的技術室中，在影片中如果有了某種手寫的工作，他們終是去請威羅文意其的。他的工作是在做影片中之插入物部份。他能夠寫各種各樣不同的字體，無論直橫細粗，一律都可以辦到。當他接到手寫的工作時，他先看了順序，然後沉着的寫下。如一張影片中有文件要手寫的，那麽把導演者演員等一同集合，他一面在寫一面竟可攝影，他在銀幕上手寫時只露出手。不露面目的。

歐洲之戲曲音樂（六）

程硯秋考察歸來之報告

凡是劇界公會的會員，每月繳納百分之五的所得稅於失業救濟會，作爲公積金，就是準備把來救濟失業會員的生活的。救濟金額的標準，是依消費合作社的購買價格以決定他的最低限度的必要生活，使不失於濫費或不敷。其因疾病或衰老而致長期失業時，不能讓公積金鉅額支出，則又有疾病互助社，養老互助社等等以濟其窮。

劇界公會會員之由職業介紹所的介紹而得到職業的，第一個月應繳納所得稅百分之十，除一半是作失業救濟所的公積金外，其餘一半則入於疾病，養老，信用等合作社作爲公有基金。

劇界公會會員存款於信用合作社，其利息並不較普通銀行爲低，而信用合作社都能拿這些存款去謀戲劇界的各種公共福利、無異除直接付了利息之外又間接付了更大的利息於存款人，信用合作社怎樣去謀戲劇界的公共福利呢？無非放款於消費，保險，疾病，養老，等等互助合作社，使牠們加大其活。——未完——

電影批評——明星生活

今日金融商業報告

國內

標金

金業交易所

十月份標金上午開盤	八五〇・五〇
十月份最高價	八五二・〇〇
十月份最低價	八四一・五〇
十月份午市收盤	八四一・五〇
本月份上午登賬	八五三・〇〇
九月份	八四八・〇〇
十月份登賬	八四二・〇〇
補水上午	八五三・〇〇
十月份下午開盤	八四二・〇〇

物品交易所

十月份標金上午開盤	八五一・〇〇
十月份最高價	八五一・八〇
十月份最低價	八四一・〇〇
十月份午時收盤	八四二・〇〇
十月份下午開盤	八四二・〇〇

銀樓首飾金
大同行兌出 每兩一百十一元
收進 每兩一百〇五元

證券

華商證券交易所

		現貨第一開盤	第一收盤	下午
關稅	九月份	三三・六〇	三三・六〇	三三・五五
	十月份	—	—	—
編遣	九月份	四一・一〇	四一・二五	四一・一〇
	十月份	—	—	—
裁兵	九月份	六七・六〇	六七・七〇	六七・五〇
	十月份	六六・七〇	六六・七〇	六六・八〇
一九關稅	九月份	四八・三〇	四八・四〇	四八・三〇
	十月份	四七・八〇	四七・六〇	四七・六〇
一九善後	九月份	五〇・三〇	五〇・三〇	五〇・三〇
	十月份	—	—	—
二〇捲烟	九月份	五一・〇〇	五〇・九五	五〇・九五
	十月份	—	—	—
二〇關稅	九月份	五一・四〇	五一・三五	五一・二五
	十月份	五〇・七〇	五〇・七〇	五〇・六五
統稅	九月份	五二・五〇	五二・四五	五二・三〇
	十月份	五一・六五	五一・七〇	五一・六〇
鹽稅	九月份	五三・八〇	五三・七〇	五三・六〇
	十月份	五三・〇〇	五三・〇〇	五三・〇〇
金短	九月份	六四・四五	六四・五〇	六四・四〇
	十月份	—	—	—
整陸	九月份	五七・七五	五七・七〇	五七・六〇
	十月份	—	—	—
九六	九月份	一〇・五五	一〇・五五	一〇・三〇
	十月份	一〇・六五	一〇・七〇	一〇・六九
金長	九月份	四一・六〇	四一・七〇	—
	十月份	—	—	—

華商紗布交易所

標準棉紗反手二十支人鐘
(反手二十支順手十六支反手十支亦得照番級袠代用)
(淨盤叫價外加稅銀)

		下午			下午
九月期			十二月期		
開盤	一八三・六〇	一八一・二〇	三盤	一八五・四〇	—
二盤	一八三・七〇		收盤	一八四・九〇	
三盤	一八三・三〇		開盤	一八七・一〇	一八五・九〇
收盤	一八〇・九〇		二盤	一八七・〇〇	
十月期			三盤	一八六・一〇	
開盤	一八四・五〇	一八三・六〇	收盤	一八五・三〇	
二盤	一八四・五〇		一月期		
三盤	一八四・〇〇		開盤	一八八・三〇	一八六・九〇
收盤	一八三・〇〇		二盤	一八八・三〇	
十一月期			三盤	一八七・四〇	
開盤	一八六・二〇	一八五・一〇	收盤	一八六・六〇	
二盤	一八六・一〇				

標準棉花
(鄭州細絨紡二十支棉紗原料爲準)
(三十二支二十支十六支十支棉紗原料亦得照等級表代用)

十月期			十二月期		
開盤	四一・七五	四一・三五	開盤	四一・四五	四〇・九五
二盤	四一・七〇		二盤	四一・四〇	
三盤	四一・五五		三盤	四一・〇五	
收盤	四一・三〇		收盤	四〇・九五	
十一月期			一月期		
開盤	四一・四五	四一・〇〇	開盤	四一・五〇	四一・〇五
二盤	四一・四〇		二盤	四一・四五	
三盤	四一・〇五		三盤	四一・一五	
收盤	四一・〇〇		收盤	四一・〇五	

雜糧交易所

標準新小麥 下午開盤

九月開盤	三・八六	三・八四
收盤	三・八五	
十月開盤	四・〇四	四・〇一
收盤	四・〇一	
十一月開盤	四・一三	四・二
收盤	四・一一	
十二月開盤	四・一二	四・一九
收盤	四・一〇	
一月開盤	—	
收盤	四・二六	—
二月開盤	—	
收盤	—	

標準有邊豆餅

九月開盤	—
收盤	—

麵粉交易所

綠兵船標準

		下午			下午
八月期			十一月期		
開盤	二・二四七五	二・二三〇〇	開盤	二・三二二五	二・三一五〇
二盤	二・二四二五		二盤	二・三二一	
三盤	二・二四二五		三盤	二・三一二五	
收盤	二・二三二五		收盤	二・三二一	
九月期			十二月期		
開盤	二・二六二五	二・二四五〇	開盤	二・三五二五	二・三四七五
二盤	二・二六二五		二盤	二・三三五	
三盤	二・二五七五		三盤	二・三四五	
收盤	二・二五		收盤	二・三四五	
十月期			一月期		
開盤	二・二九	二・二九〇〇	開盤	二・三六五	二・三五五〇
二盤	二・二九五		二盤	二・三六二五	
三盤	二・二九		三盤	二・三五五	
收盤	二・二八五		收盤	二・三五七五	

銀洋錢市

	早市	午市		早市	午市
拆息	〇六〇〇〇	〇六〇〇〇	銅元	三一六	三一六
單角	八四三八〇	八四三八〇	衣牌	三一六〇	三一六〇
雙角	七六五五〇	七六四五〇	角坯	〇二四八	〇二四八
拆兌	一七〇三一	[illegible]	貼水	〇〇六八	〇〇六八

國外匯兌

海外銀市匯兌

大條近期	一七八一二五	美英匯兌	四五三一
大條遠期	一七九三七五	倫滬先令	一三一八七五
美銀價	三六五	孟買銀價	五五三〇四
英美匯兌	四五三二七五		

匯豐掛牌各匯

英匯	一二七五	印匯	八二五
美匯	二七七五	荷匯	四八二五
法匯	四九九	星匯	五三二七五
港匯	八九二五	德匯	八二

中央銀行

八月二十九日

	倫敦	紐約
大條銀即期	一七・八一二五	三六・五
大條銀遠期	一七・九三七五	

拆息 —
海關金單位 二・〇三六
本日電匯賣價折合如下(合國幣一百元)

倫敦	一二・七五	巴黎	五〇〇
紐約	二七・七五	柏林	八二

各國貨幣市

八月二十九日(星期二)上午

幣別	元 分	幣別	元 分
海關金單位	二・〇七	俄金磅	二二・五〇
英金磅	二一・六〇	蘇俄金票	・〇三
英金票	一六・〇〇	意大利票	・二六
先令	・七五	新加坡票	一・八四
換金票	一二・三五	印度票	一・二〇
美金磅	二二・〇〇	錫郎票	一・一二
美金票	三・五四	嗬囒票	一・九七
美銀洋	三・四〇	暹邏票	一・三〇
坎拿大票	三・三五	安南票	一・九〇
雙律濱票	一・七六	瑞士票	・九二
法金磅	一六・八五	比佛郎票	・一二
法郎票	・一四	香港票	一・一〇
德金磅	二〇・九五	哈爾濱票	・七〇
金馬克票	一・一三		

雜糧油餅市

正陽關元豆	四・八四	漢口早黃	四・三〇
潁州黃豆	四・七〇	又金皮黃	四・七〇
潁州黃蔴	八・四〇	江北菉豆	三・三〇
揚州新蔴	八・四〇	常牛皮黃	五・八〇
窰灣新菉	四・六〇	輪牛豆油	一五・二五
九江城門豆	四・四〇	船牛豆油	一五・三〇

魚市

八月二十九日

種類	價格(每担)最高	最低	種類	價格(每担)最高	最低
大黃魚	一八	一四	沙魚	一八	一六
小黃魚	一三	一二	鰻子	一三	一〇
鰳魚	一六	一四	子蝦	二六	一六
鮐魚	一三	一六	鯗魚	二四	二〇
鞋底魚	一〇	一八	草魚	一六	二〇
鮮鰻	二四	一三	鯽魚	二四	一六
鯢魚	二二	一六	河蟹	三三	一八
鱘魚	五	四	白魚	三	二〇

國外

(美聯社)

電匯

麥市

紐約 二十八日
倫敦 四・五〇・六二五 跌一・二五 日本 二六・七五 跌・七五
上海 二六・四四 跌・七五

倫敦 二十八日
上海 一・二・八七五 跌・二五 日本 一・二・四〇 不變
紐約 四・五六・二五 跌六・七五

芝加哥 二十八日

	前日	今日
九月	八九・三七五	八七・七五
十二月	九三	九一・三七五
五月	九七・二五	九五・七五

温納巴 二十八日

	前日	今日
十月	七三・二五	七一・三七五
十二月	七四・二五	七三・二五
三月	七九・三七五	七八・三七五

五金

倫敦 二十八日
標準紫銅 現期三五・九三七五 三月期三六・一五六二五
電銅 買價三九・七五 售價四〇・七五

銀市

紐約 二十八日
現貨 三六・五 跌・五

紐約遠期銀市

紐約二十八日──市價暴跌成交七、六二五、〇〇〇盎司

	二十五日	今日
九月	三七・四〇	三六・三〇
三月	三八・九三	三八・〇七
十二月	三八・二〇	三七・三

棉市

紐約 二十八日
現貨

	前日	今日
十月	九・八〇	九・六五
十二月	九・七〇	九・六二—九・六三
一月	九・八〇	九・八一—九・八四
三月	九・九九	九・九四—九・九四
五月	一〇・一四	一〇・〇七—一〇・〇四
七月	一〇・四六	一〇・三八—一〇・四六

橡皮

紐約二十八日──市價稍跌成交二、五四〇噸

	二十五日	今日
九月	七・五二	七・三二
十二月	八・〇三	七・八一
三月	八・四五	八・一五
五月	八・六九	八・三〇

糖市

紐約二十八日──市價稍輭成交一四、六〇〇噸

		二十五日	今日
古巴糖	九月	一・四六	一・四五

紐約證券市

十二月	一・〇六八	一・〇六六
現貨	一・〇五六	一・〇四五

紐約 二十八日
道瓊斯指數

二十種實業股	一〇四・七三	跌・五三
三十種鐵道股	五三・二〇	漲・三三
二十種公用股	三一・〇五	跌・一三
四十種債券	八七・五三	跌・〇八
交易總數	二、一二〇、〇〇〇股	

倫敦證券市

倫敦 二十八日

	二十五日	今日
三厘半戰債	九九・八七五	九九・七五
中國債券		
一八九八四厘半金券	一〇三・二五	一〇三・二五
一九〇八四厘半債券	八三	八三
一九一二五厘債券	六〇・七五	六一
一九一三整理五厘	八九・七五	八九・七五
一九二五—四七五厘金券	九〇	九〇
五厘京滬鐵路債券	四〇・五	四〇・五
五厘津浦鐵路債券	三三・二五	三三・二五
又 二次債券	一七・三	一七・三
五厘滬杭甬鐵路債券	八三・八	八三・八
五厘道清鐵路債券	二二	二二
一九二二湖廣鐵路五厘債券	二八・五	二八・五
一九一三隴陝豫鐵路五厘債券	二一・七五	二一・七五

米市殊屬平庸

南市──今日河下來源較少、到船約近二十號、店胃依然不旺、客化一千餘石、市因到稀微有堅狀、厚粳行情大致平站、薄稻與洋尖等、略軟、廠新更機尖均守原盤、計開常熟白更八元三角至七元五角、北坝白更七元〇五分、又洋尖七元、盛澤白更六元五六角、青浦薄稻七元三角至六元九角、青菱白尖六元五角半云、

北市──河下到船、共計十六七號、城鄉店胃、仍見淡薄、貨方雖欲喊高、而不能、結果市居平局、白更開盤、上落數分、薄稻與洋杜尖俱無出入、惟變元仍趨軟狀、計開常特白更八元六七角、無錫白更七元七角至三角、蘇州白更六元八角、江陰白更八元至七元六角、青浦薄稻八元、又菱白尖六元八角、嘉善新團尖六元七角、溧陽變元八元二角半至七元九角、又洋尖七元七角云、

秈米──今日客秈市面、仍以新貨為點綴品、南京新機秈、連日到頭較旺、湖南新稻靖米、咋日到後即行售罄、同船尚有靖江新糙一票、今日上午由廣門幫辦去一百五十包、價五元四角五分、較前批之價、似好五分、本街又開南京糙米四百四十包、價五元四角二分、行情亦覺堅硬云、

國內外最敏確商情報告

大美晚報

Ta Mei Wan Pao

AFFILIATED WITH THE SHANGHAI EVENING POST AND MERCURY

社址　上海愛多亞路二十一號
電話　八四〇八〇—六—七—八—九
電報掛號　八四〇八
發行者……POST-MERCURY CO. FEDERAL INC., U.S.A.
發行人……石克雷(T. O. THACKREY)
(每星期日休刊)

第二次世界大戰爆發之前夕
所希望於美國者 (二)

李姚黃

(轉載廣州先導半月刊)

美國起來制裁暴日、是有把握的歷、我以爲美國不特有此把握、而且在目前列强中、能夠切實担當此責任的、也只有美國、

這裏我們可從美國的國富、軍力、外交、及對外貿易各方面來觀察、

一、美國的國富　我們說過、大戰以後美國已一躍而代大英帝國執世界經濟的牛耳了、美國之所以能臻此者、實因其蘊藏着無限量的國富力、加以優秀的生產力、努力開發、復乘大戰所給予的時機、遂成爲現代絕頂富强的國家、茲就其重要的產業來說、如鑛產、(銅、鋼、鐵、煤等)約佔全世界產額二分之一、(日本則已屆竭盡期、極力從外輸入)爲軍事上產業上所必需的石油產量、佔世界總產量約七成、(日本的自給力僅佔自己全需要額的一成)總之、現代工業基礎的原料、及軍事工業基礎原料之鐵、石油、及煤等、都凌駕各國、殆有獨占之勢、至於農產物如小麥、佔世界總產額的五分之一、美國固然是一工業國、但實際上同時也是一大農業國、其農物的豐歉、恆足影響及於全國經濟、美國國內又有極大的市場、生產不必傾銷於國外、仍可在國內行銷、卽有輸出、亦不過全生產的一小部份而已、故若封鎖美國、其自國內仍可自給自足、不必仰給外國、這又是美國經濟一優點、

此外美國尙有二百億的外債、尤足以資其活用、美國既有上述的優越點、復有極度發達的科學、故美國有一學者、謂美國經濟勢力、五分之二應歸於富源、五分之三則須歸諸優秀的運用效率、所以美國若一旦有事、卽能極迅速的正確的有組織的產業動員、且有相當的耐久性、上述這些優點、(財富、農產、及生產效率等)却非區區島國的日本所同日語的、

近代的戰爭、不單是武力的鬥爭、尤須着重於國民經濟之持久鬥爭、歐戰的經驗告訴我們、德國失敗的主因、實因持久戰所引起之不安狀態、而非由於軍事的挫折、然則未來戰爭之持久戰、對於富源涸竭外强中乾的日本、是有如何的意義、可不待言而知了、

二、美國的軍力　美國既有上述豐裕的國富力、復有最進步的科學技術、則其軍實之充足及軍備之精良、自不待言、中外論者對美日海軍的比較、常謂兩者約在對等地位、但是、最近美國所完成的新艦、及在建造中的未成艦、努力改良、其効率均超過日本、是不能否認的事實、盲目的日本人、夜郎自大、以雖與全世界作戰、

——未完——

自由評論

(文責自負)

論政府救國方策 (三)

(盛仲韜)

(一)鐵道　全個中國連被日本佔據着的東北，共計有一七•八一四點二四三公里。(見申報年鑑〇字四頁)以我們一一一七三•五五八平方公里面積的土地，僅這一點鐵道，眞是渺小得太可憐了。然而僅僅這一點已有九七六•八五〇•一一〇點九二元外債，幾條大幹線差不多全爲外資支配，如平漢，津浦，北甯，滬甯，滬杭甬，南滿，中東，那一條不是有借款關係?(二)航業　上海可算是中國商業的重心，也可算是航業的中心。但假若經吳淞一直看到十六舖，這其間，究竟外輪多，還是華輪多?華輪中有沒有一般能航遠洋的?我想這是一個很明白的答案吧!但或許以爲這裏有許多是航遠洋的輪船，假若從國內航線觀察，中國尙不至在爲人所屈服。然而對嗎?日人金冶井谷的調查，截止一九三一年四月止揚子江及沿海岸線各國船隻有如下表:

(一)揚子江線

國名	公司名	噸數
日本	日清公司	四二•四〇〇
英國	太古公司	三七•七〇〇
	怡和洋行	三四•九〇〇
	亞細亞	二•〇〇〇
	捷江公司	六•二〇〇
美國	美孚行	三•三〇〇
中國	招商局	二八•四〇〇
	三北公司	一五•七〇〇
	甯紹公司	二•六〇〇
	其他	六•六〇〇

(二)沿海岸線

國名	公司名	噸數
日本	大連汽船會社	八四•六〇〇
	Osaka Shosen	七•六〇〇
	日清公司	一一•六〇〇
	Awa Kyodo	六•四〇〇
	Kurkai Yusen	三•七〇〇
英國	太古公司	七九•〇〇〇
	怡和洋行	二九•六〇〇
中國	招商局	二九•六〇〇
	三北公司	一九•七〇〇
	政記公司	二六•一〇〇
	其他	一四三•六〇〇

照上表，若以百分比計之，乃是外資占百分之五十六點一，華資占百分之四十三點九，敢問勢力在我們手裏嗎?(三)公路　公路似乎絕不爲外資勢力支配了。然而公路如果不走摩托車有多少效用?中國有自製汽車嗎?(四)航空　航空本來是中國最幼稚的事業;民用航空是南京國府成立後才創始的。現在僅有二公司，一中國航空公司係中美合辦，美方資本照合同規定爲百分之四十五。一爲歐亞航空公司係中德合辦，照合同規定中國佔三分之二股本;但三分之二中之二分之一，就是一半，都由德方按年息七厘墊借，這樣，外資勢力不强嗎?綜以上交通四大利器，無一不爲外力所支配。一個人血脈都被人握住，那裏再會壯健呢?請問到我們的主體來瞧一瞧是怎樣?煤與鐵是發展工業的必需品，中國煤礦的產額，據十九年農礦部調查，民國十七年外資礦業的產額計一四•一一七•一七七、國資大小礦不過九•〇〇四•五八三、用百分數來說，前者是百分之五十六點二十六;後者是百分之三十五點八。試問是否爲外資勢所支配?再說鐵礦，幾乎完全爲日資所支配了。全中國用新法開採計七公司，卽漢冶萍•大冶•寶興•裕繁•金嶺鎭•本溪湖。中除了寶興，六家全爲日人支配，鞍山鐵礦更爲日人所獨辦。一九二八年中國鐵的產額，總計爲四三三•八四二噸，然鞍山及本溪湖二礦產額，却已佔着二四四•三四五噸，換言之，已經超過了半數。

——未完——

船期

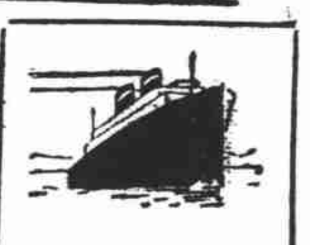

◎公和輪船　本輪準本月廿九日星期二晚由公和祥碼頭開往漢口沿途均兼除大餐間外另設特別官艙惠顧請臨怡和洋行接洽電話一五二九〇號　293

◎貴生輪船　本輪準本月三十日星期三早由第二浮標開往靑島接客小輪星期二下午九時由海關碼頭開沿途均兼除大餐間外另設特別官艙惠顧請臨怡和洋行接洽電話一五二九〇號　294

◎澤生輪船　本輪準本月三十日星期三上午九時由怡和碼頭開往汕頭香港廣州沿途均兼除大餐間外另設特別官艙惠顧請臨怡和洋行接洽電話一五二九〇號　295

◎利生輪船　本輪準本月三十日星期三上午十一時由亞細亞碼頭開往威海衛烟台塘沽接客小輪上午十時由海關碼頭開沿途均兼除大餐間外另設特別官艙惠顧請臨怡和洋行接洽電話一五二九〇號　296

◎湘和輪船　本輪準本月三十日星期三晚由招商局中棧碼頭開往宜昌沿途均兼除大餐間外另設特別官艙惠顧請臨怡和洋行接洽電話一五二九〇號　297

◎吉和輪船　本輪準本月卅一日星期四晚由怡和碼頭開往漢口沿途均兼除大餐間外另設特別官艙惠顧請臨怡和洋行接洽電話一五二九〇號　298

輪船進口預告 (八月)

船名	日期	來處	公司
遇順	廿九日	粵福來	招商
同華	廿九日	烟海來	招商
江安	廿九日	長江來	招商
瓊州	廿九日	港汕來	太古
澤生	廿九日	青島來	怡和
加拿大	廿九日	日本來	昌興
傑弗遜	廿九日	日本來	美郵
蘭恩	廿九日	香港來	美最時
浙江	三十日	汕頭來	招商
德安	三十日	連牛來	太古
鄱陽	三十日	長江來	太古
通州	三十日	津烟來	太古
吉和	三十日	長江來	怡和
山東	卅一日	青島來	太古
新甯	卅一日	港汕來	太古
蕪湖	卅一日	長江來	太古
德和	卅一日	長江來	怡和
阜生	卅一日	津烟來	怡和
怡生	卅一日	粵港來	怡和
江靖	九月一日	長江來	招商
普安	一日	青島來	招商
富陞	一日	青島來	怡和
成都	一日	安東來	太古
吳淞	一日	長江來	太古

輪船出口報告

船名	日期	到處	公司
▲甯波班			
新江天	廿九日		招商
甯興	廿九日		三北
新北京	三十日		太古
新甯紹	三十日		甯紹
鴻興	三十日		達興
▲長江班			
江大	廿九日		招商
長興	廿九日		三北
湘潭	廿九日	長沙	太古
公和	廿九日		怡和
江新	三十日		招商
溫州	三十日		太古
湘和	三十日	宜昌	怡和
江安	卅一日		招商
鄱陽	卅一日		太古
吉和	卅一日		怡和
蕪湖	九月一日	宜昌	太古
德和	一日		怡和
吳淞	二日		太古
▲北洋班			
盛京	廿九午	威烟沽	太古
新疆	廿九午	青島	太古
普安	廿九日	青島	招商
泰順	廿九日	天津	招商
利生	廿九日	威烟沽	怡和
貴生	廿九日	青島	怡和
海瑞	三十日	青島	招商
新豐	三十日	威烟津	招商
牛莊	三十日	烟沽	太古
同華	卅一日	海州	招商
▲南華班			
蘇州	廿九午	汕港	太古
澤生	廿九日	汕港粵	怡和
太原	廿九日	厦港	太古
龍山	三十日	汕港粵	招商
遇順	卅一日	厦粵	招商
瓊州	卅一日	汕港	太古
▲溫州班			
嘉禾	廿九日		招商
海晏	九月二日		招商
▲福州班			
捷陞	廿九日		怡和
萬象	九月六日		三北
▲瑞安班			
瑞平	卅一日	瑞平沙	滬興
新瑞平	九月五日	楚瑞平	滬興
▲通揚班			
大和	廿九日		大達
志大	廿九日		大通
大慶	三十日		大達
正大	三十日		大通
▲溫台班			
達興	廿九日	定石海	聯安
穿山	三十日	穿石海	聯安
益利	卅一日	定坎溫	聯安
▲香港小呂宋班			
傑弗遜	三十日		美郵
坎拿大	三十日		昌興
李將軍	九月六日		太平洋
▲歐洲郵船班			
扣爾母蘭	九月一日	亨堡	亨寶
薩爾	三日	亨堡	美最時
▲太平洋郵船班			
傑克遜	廿九日	西雅圖	美郵
休門將軍	三十日	舊金山	太平洋
▲世界班			
茄菲爾	廿九日		大來

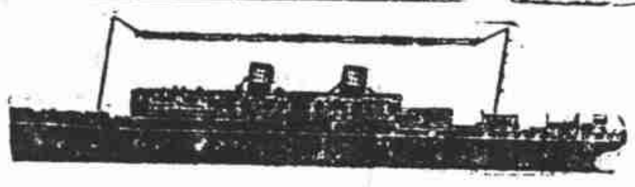

總統號郵船班

香港•小呂宋　來往最密之輪班
傑弗遜總統　八月卅日
胡佛總統　九月二日

舊金山•紐約　本班取道神戶橫濱檀香山
麥金蘭總統　九月二日
胡佛總統　九月十六

西雅圖•維多利亞　特別快班十四天到西雅圖　經神戶橫濱
傑弗遜總統　九月十二
格蘭總統　九月廿六

歐洲•紐約　經香港小呂宋星加坡蘇伊士河及地中海
卜克總統　九月十二
亞丹士總統　九月廿六

大來輪船公司　廣東路三號
美國郵船公司　電話一五三〇九

將軍號郵船班

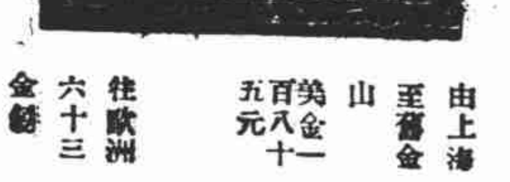

由上海至舊金山　美金一百八十五元
往歐洲　金鎊六十三

開往舊金山•泡脫倫　經神戶橫濱
休門將軍　八月卅日

開往香港•小呂宋
李將軍　九月六日

本輪特備艙外房間寬闊交際廳及船面以供遊客散步船上井有冷氣儲藏室如蒙賜顧請臨本行接洽

美國太平洋輪船公司　沙遜房子二樓　電話一八〇一四

二次大戰爆發前對美之希望

我的女朋友們

小鶯

抵抗

這簡直是我三四年來的新發現，出乎意料之外，當一方面棄遺式的簽訂離婚筆據時，這一位被人遺棄的少婦竟沒有什麼悲戚的表示，仍是很平淡的和人家應酬。本來，在律師事務所裏，我最怕遇到這般的當事人，而他們也因爲悲哀的摧毀。或是在悲泣，或是在呆坐，冷肅的面孔來嚴拒別人的進言。這時，我便利用千載一時的機會，向她探詢一些感觸和意見。

「太太，以後你究竟準備如何去生活？」

「我有辦法！」一個沉重的回答。

沒有半個鐘頭的履行手續，我們事務所的登記簿上又多了一條記載，尤其是有趣的，竟如簽訂結婚證書般的結束一個悲劇。

當天晚間，男的方面在酒館宴客，舉凡一切有關係的男友，多去參加，算是成切慶祝的表示；大家對他[illegible]，他也很爲滿意。

第三天，這勝利者却冲到我們事務所來，連聲喊嘈糕，要求代他們證明離婚的律師去警告已離的妻。原來她自簽訂離婚字據以後，就辦就了一副小攤子，幷領有執照，就在他主管的機關門前作這樣小生意。

場面是布爾喬亞所最重視的，尤其是在還未嘗沒落到失勢以前，這對於他是如何的有意之攻襲；對於同事們，勤務以至車夫的種種舉動，在發覺了以後，已使他煩悶了終日。

最初，他準備利用特殊勢力去應付，可是，當門警去查問的時候，她提出執照，而在有雙關的語氣中，似乎已準備和他決鬥，如果他非法壓迫的時候，所以他來向我們要求，設法從第三者的立場，用柔和的方法，調和這件事端。

當天，她又被請到事務所來，仍是含著笑容，可是很堅決的拒絕我們的調停！

「現在我已經是一個孤獨的人了，已經不是他的什麼人，他當然不好來過問！」

結果，等到他憤怒的辭去職務以後，她才表示出勝利者的滿意，停止這惡作劇的舉動。

點滴

(小鶯)

中央已通令取締非法契約，以杜非法的人口買賣。可是最近蚌埠，却有家主因婢女被人誘拐，報告公安局，結果出洋三百元了結的案件。爲什麼婢女的婚姻不能自主？取締非法契約的通令下，女子仍然被視作商品

信不信由你

李柏蘭(Ripley)作

美國加州那伯城附近之山巔，有巖石如人頭，口含烟斗。

美國漢鐳森有一五歲小孩，名童留登氏，能背誦乘除表，至第十三數位。

如一雌木虱，活四月半之久，則其所產子孫之總重量，將較世界人類之總重量多八倍半。

意國擊拳家卡那拉氏，擊拳六年後與沙基氏比賽，渠較沙基小小六歲，高六英吋，重六十磅，比賽時爲下午六時，賭博者六對五，勝賽時爲比賽之第六節第六次交手，及第六十次擊倒對手。

新秋旗袍

素雅的條子旗袍，在今年的新秋中，要算最時行的了。無論家居或是出外，都是很大方的。至於週身的滾邊那是隨各人的愛好祇要與其膚色相配合便行。袖子是短的，而且袖間也滾有銀河似的闊邊。

狄斯女士的信箱

從相知到相諒

狄斯女士：

這一封信是我和我的妻合寫的，因爲我們要請你分斷一個問題。我們已經結婚了兩年，已生一個孩子了。這兒是我的一面：我已二十八歲，是在營業。當我們結婚的時候，我家頗小康。但是不景氣很劇烈的影響了我，此外我又患了一場大病。我的工作時間很長，因此只有很少的時刻可以關心我的妻和嬰孩了。我想解釋給我的妻子聽：要受人敬愛，目下我們一定要犧牲許多東西。可是她却固執地要我和她一道消遣幾個黃昏與下午。

——丈夫

妻子寫道：

我是二十二歲，依然如初和他結婚時般，很愛着他，而我也依然希求着他給我一些注意，有如他從前待我一樣。他說他是愛我的。然而當我請求他和我出去散一回步，或和我談談話，他總說太疲勞了。他要立刻躺下去睡。當我硬使他和我一道出外去時，以變成了一個極壞的同伴。我需要一點小小的幽默的調情，幾個接吻。可是他以爲這全是傻的，而他的營業是生命中最重要的東西。他把他的工作置於任何東西之上。我們都已同意於接受你的判斷。

——妻子

答：我覺得你們兩人都是對的，也都是錯的；你們最好的辦法是沒法了解對方的觀察點，而互相和解。

我覺得你(妻)辜負了你的丈夫了，因爲在這危機中間，你一點沒有顯出對於丈夫的同情與了解。你不知道他是在背城作戰嗎？他是在作英勇致死的努力以保守他的營業嗎？——不單是爲了顏面，而且是爲了你和你的嬰孩？

他是過度的工作着，他是十二分的疲乏了，當他回到家裏來，你理該以一付快樂甜蜜的笑容歡迎他，鼓勵他。召集起全部的愛戀，同情，柔情與和平以圍繞他，使他的神經有一個鬆解的機會。你不應再做任何事情使他忿怒，厭煩，或增加一根羽毛的重量到他的載負上去，因爲他已經蹣跚在他現在這載負之下了。

不但不如此，不但不把新的希望新的勇敢吹進他的心理，你竟責他罵他。他極度的疲乏之時，而你却要他一道出去散步，度當他在計畫着如何可以賺一筆款子，而你却要他唸幾句詩和你講戀愛！

你不看見這是如何的頑皮與孩子氣啊！當一個男子把他自己的肉體與精神全部放到工作上，以給妻子兒女賺一些生活費用，你還不知道這是最好的熱愛的證據嗎？

至於你，丈夫先生，假使你的夫人因你不吻她而覺得可憐時，請你吻她一下吧。事業固然重要的，可是妻子的愛情也是一樣的重要的呢。

——桃樂賽狄斯

家政百話

育兒論

(小鶯)

小孩子於家庭，有了是麻煩，沒有也是麻煩。爲什麼呢？無論那一個婦女，在結婚以後，如果看見別人家的孩子，或是自己生活覺得寂寞時，誰個不需要一個小孩子。

但是，在養育方面，從懷孕到撫育，孩子們多是容易生病，偶一不當心，病魔襲擊孩子們的時候，便是父母們痛苦的時候，所以，爲着這些麻煩，又叫父母們感覺到育兒之不易了。

然而，甯可在事前留神，莫要待事後補救這乃是最好的方法。第一，在懷孕以及哺乳期內，先建設健康的母親，自然會有健康的兒女。

清潔是撫育的第一要義，天天多洗，在適合的溫度之下，孩子們如花一般的自然生長。這誠然是麻煩的事，但是平素的勞苦，才可以消滅整個的算賬呢！疾病後的終日不安，祇有在平時注意始能預防。

最要緊的一點，我們不獨要孩子們不生病，而且要他們能發育，使他們不單不致疾病纏身，而且整個的健康。

你得需要一個小孩吧？那麼，祇有自己明白了如何去育兒以後，才可以享受擁有孩子們的快樂。在嬰兒比賽會中，你也許羨慕別人家會得着獎吧？那末，自己努力以後，自然會有這樣的榮耀！

隨筆

小鶯

南京中央日報封面廣告，最近發刊幾件重要廣告，一方面是宣告訂婚，一方面却是先前的愛人提出公開狀。

這裏面當然有若干的特殊的意味，局外人自難妄加推測，然而，從這不可否認的事實中，吾們明白怨毒之於人心。

告訴你吧！還是自己去閉門思過，早知今日，何必當初，就是提公開狀，又於事何補？

但是，我們所希望於一般少女少男們的，便是莫要輕率！

劉夢瑩對陶思瑾唯一的威脅，便是公佈戀愛經過。

據報載，有大伯强奸弟媳以後，且藉此以要挾，因爲明白女子們在社會上的自尊心，而利用此弱點，動輒用公開作威脅，行動固然是卑劣，就是要求社會的同情，社會又如何會同情於你？告地狀式的人，怎配來談戀愛！

你的愛人離開了你，便想法去摧毀她的一生。

勸你且自已加一番考慮，這是根據於愛的行動吧？根本你就不配講什麼戀愛，怎怪人離了你！

明日插畫——「墓上房屋」